АО «Завод Универсал»

На сегодняшний день АО «Завод Универсал» является одним из крупнейших производителей сантехники. Мы работаем с 1962 года для обеспечения комфорта и ухода в каждой квартире нашей страны и ближнего зарубежья. Наша продукция выпускается на новейшем оборудовании ведущих мировых лидеров, отвечает самым требовательным запросам и позволяет выбрать индивидуальное решение.

С 2004 года на предприятии начались масштабные изменения, направленные на модернизацию производства. Делая упор на качество и доступную цену, доказываем на своем примере, что это совместимо. Мы постоянно поднимаем планку качества, готовы к общению с потребителями в этом направлении.

Впереди ещё много целей и побед, для этого наш, годами слаженный, коллектив идет в ногу со временем.

Официальные представительства

009

	Город	Адрес
01	Новокузнецк	ул. Кузнецкое шоссе, 20
02	Кемерово	ул. Красноармейская, 3Б
03	Томск	ул. Угрюмова Александра, 10, оф. 7
04	Омск	ул. 20 лет РККА, 187/1
05	Тюмень	ул. Республики, 252/8 оф. 214
06	Красноярск	ул. Калинина, 73 А, оф. 213
07	Новосибирск	ул. Кубовая, 38
08	Екатеринбург	ул. Шефская, 2а, оф. 5
09	Барнаул	ул. Попова, 252 В

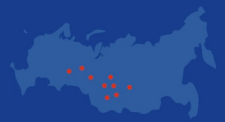

Юридический адрес: 633512, Российская Федерация, Новосибирская обл., Черепановский район, р.п. Дорогино, ул. Центральная,4.

Адрес производства: 654084, Российская Федерация, Кемеровская обл., г. Новокузнецк, Кузнецкое шоссе, 20.

Тел./факс: (3843) 34-38-72 (приемная), 34-20-29 (Торговый дом).

zavoduniversal.ru

Гарантийный талон

Гарантийные обязательства

1. **Гарантийный срок эксплуатации приборов – 1,5 года со дня сдачи объекта в эксплуатацию или продажи (при реализации приборов через розничную сеть), но не более 2 лет со дня их отгрузки предприятием-изготовителем.**
2. **Гарантия аннулируется:**
   - при отсутствии гарантийного талона;
   - при отсутствии на гарантийном талоне даты продажи, подписи продавца (представителя торговой организации), печати торговой организации;
   - при использовании изделия не по назначению;
   - при наличии механических повреждений, следов самостоятельного ремонта или установки дополнительного оборудования (сверления отверстий);
   - при несоблюдении инструкции по эксплуатации;
   - при повреждениях или недостатках в эксплуатации, связанных с неправильной установкой поддона душевого своими силами;
   - в случае стихийных бедствий и других причин, находящихся вне контроля изготовителя и продавца.
   - в случае стихийных бедствий и других причин, находящихся вне контроля изготовителя и продавца.

Согласно **ГОСТ 18297-96 стр. 11**, Раздел 5 п.5.4.7. допускается совмещать паспорт с инструкцией по монтажу и эксплуатации.

Дата изготовления и штамп ОТК указываются на этикетке изделия.

Наименование изделия

Наименование торговой организации:

Дата продажи | **Штрихкод**

Подпись продавца | **М. П.**

Начало эксплуатации

До начала первой эксплуатации поддона душевого, сухой мягкой тканью удалите пыль с эмалированной поверхности, затем ополосните поверхность поддона чистой водой и протрите мягкой тканью насухо.

Удалите товарную наклейку струей тёплой воды. При наличии остатков клеевой основы, удалите их мягкой тканью смоченной ацетоном.

Уход

Уход за поддоном осуществляйте по мере необходимости в зависимости от степени загрязнения, придерживаясь следующих правил:

- После каждого использования протрите эмалированную поверхность поддона мягкой губкой с мылом или моющими средствами, специально предназначенными для этих целей. Затем тщательно ополосните чистой водой и протрите насухо мягкой тканью, стоячая вода, постоянная течь из неисправных кранов образуют жёлтый налет на эмали (ввиду наличия в воде минеральных солей).
- Следы от оплётки душевого шланга, цепочки для пробки очищаются аналогичным способом.

Не допускается

- Применение чистящих средств, содержащих кислоты и абразивные частицы, средств для унитазов и прочих керамических изделий.
- Использование жёстких и металлических губок или щеток.
- Замачивать и стирать в душевом поддоне бельё, сливать жидкости из стиральных машин.
- Сливать в душевой поддон агрессивные жидкости (химреактивы, окрашивающие материалы и т.п.).
- Падение в душевой поддон тяжелых предметов и удары с тыльной стороны поддона.

УНИВЕРСАЛ

Руководство по монтажу и эксплуатации поддона чугунного душевого «Классик»

Продукция сертифицирована и соответствует требованиям ГОСТ 18297-96

zavoduniversal.ru

Приветственное слово / Технические характеристики / Монтаж / Сборка / Уход / Гарантия / Контакты

1

Спасибо!

Уважаемый покупатель!

Благодарим вас за выбор поддона чугунного душевого «Классик» и гарантируем безупречную эксплуатацию в течение всего срока использования поддона при соблюдении требований по эксплуатации.

Ваше доверие является подтверждением качества и доступности нашей продукции. Уверены, вы остались довольны покупкой!

Перед началом установки и эксплуатации душевого поддона внимательно изучите руководство по монтажу и эксплуатации.

В настоящем руководстве по монтажу и эксплуатации содержится информация, касающаяся монтажа, использования поддона душевого и ухода за ним.

Пожалуйста, сохраните руководство по монтажу и эксплуатации вместе с кассовым чеком и номером штрихкода.

Эдуард Киселёв

Управляющий директор ООО «Управляющая компания «Универсал»

Яндекс Маркет ★★★★★

Мы работаем над улучшением качества нашей продукции. Пожалуйста, оставьте свой отзыв о поддоне чугунном душевом «Классик» на Яндекс.Маркете!

2

Технические характеристики

Поддон душевой чугунный эмалированный предназначен для купания в пресной воде и устанавливается в санитарных узлах жилых и общественных зданий, оборудованных водопроводом и канализацией.

Поддон душевой имеет белое стеклоэмалевое покрытие рабочей поверхности, снаружи — темное тонкое стекловидное покрытие.

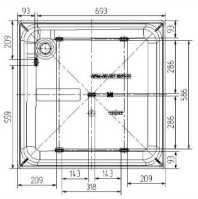

Поддон чугунный душевой «Классик»

схема 1

1	Длина	800 мм	(± 8 мм)
2	Ширина	800 мм	(± 8 мм)
3	Глубина	167 мм	
4	Высота	172 мм	
5	Вес	42 кг	(± 4 кг)
6	Объем	69 л	

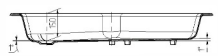

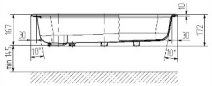

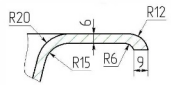

В связи с постоянным проведением работ по усовершенствованию изделия, изготовитель оставляет за собой право вносить изменения в конструкцию и комплектацию изделия, не ухудшающие его качество и потребительские свойства.

3

Монтаж

Установку поддона душевого рекомендуется осуществлять силами специализированных сервисных служб, обеспечивающих гарантию качества выполнения монтажных работ.

Стены и пол на месте установки должны быть облицованы и не должны иметь выступов в пределах габаритных размеров оборудования (в том числе бордюров).

Устанавливайте поддон душевой после окончания отделочных работ, включая отделку потолка.

Для обеспечения слива воды из поддона, расположение отводной трубы сифона должно быть ниже уровня дна поддона.

Для монтажа поддона душевого может понадобиться парапет из кирпича или бетонный бурт, достаточный по высоте для размещения внутри него сифона. Допускается установка поддона душевого на каркас из стальных трубок.

В парапете должно быть выполнено отверстие или паз для прохода отводной трубы сифона.

При установке поддона душевого непосредственно на пол, расположение отводной трубы и сифона должно быть ниже уровня пола.

Не рекомендуется размещать выпускное отверстие поддона душевого слишком близко к входу в канализацию. Это может препятствовать свободному размещению сифона и изгибу трубы (гофрированного шланга).

Подключите сифон к отводной трубе системы канализации (может понадобиться гибкий гофрированный шланг).

Установите поддон душевой в планируемом месте на пол или заранее подготовленный парапет (каркас) таким образом, чтобы ось выпускного отверстия поддона совпадала с осью сифона. Плоскость бортов поддона должна быть строго горизонтальна.

Присоедините сифон к выпускному отверстию поддона, соблюдая последовательность, указанную в инструкции по сборке и монтажу сифона. Помните о правильном порядке установки прокладок (это зависит от типа сифона). Будьте осторожны, чтобы не повредить прокладки.

После установки поддона душевого необходимо убедиться в том, что он устойчиво закреплен и при диагональной нагрузке (нажатие на углы поддона) отсутствует смещение центра отверстия выпуска относительно центра отверстия сифона.

Проверьте герметичность соединения сифона и отверстия выпуска поддона путем наполнения поддона водой. При правильной установке поддона обеспечивается полный слив воды через отверстие выпуска. Все места соединения сифона необходимо обработать санитарным герметиком.

Для герметизации заполните санитарным герметиком вдоль стены или душевой кабины по периметру борта душевого поддона.

4

Сборка

Пример установки поддона душевого на каркас из стальных трубок представлен на схеме 2. Каркас не входит в комплект поддона.

схема 2

Установка поддона душевого

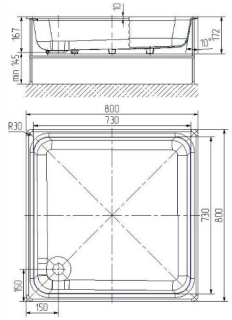

Не допускайте

- попадания на эмалевую поверхность шпатлевки, используемой при выравнивании стен и потолка, монтажного клея и герметиков, применяемых для укладки кафеля и декоративной плитки, окалин при проведении сварочных и монтажных работ.
- проведение в поддоне распила металлических изделий, образующих абразивную, металлическую пыль, которая при взаимодействии с водой и кислородом коррозирует и образует на поверхности поддона «ржавые» точки.